

FÅGLAR I STORUMAN OMRÅDET

Nummer 32
Observationer 2013



Foto Bo Åström

FÖRORD

Detta är 31:e året i följd som vi ger ut denna sammanställning över de fågelobservationer, som vi kunnat samla in från Storuman kommun nedanför odlingsgränsen. Orsaken till att vi delade kommunen där, är att den är för stor för att vi skulle orka med hela kommunen. En annan orsak till att vi inte tog med fjällområdet, är att det ofta besöks av ornitologer söderifrån och därför har en ganska väldokumenterad fågelvärld. Trots detta har vi med ett fjäll inom området och det är Blaikfjället.

Området som vi samlar in uppgifter inom är ca 2830 km. Även om det finns ganska många namn på rapportörslistan, så är vi för få för att kunna ha en bra täckning av området. Därför hoppas vi att alla som har några observationer verkligen skickar in dessa till oss i redaktionen, så att detta häfte kan bli så komplett som möjligt.

Under de år som har gått, har vi observerat 231 arter. Av dessa blev 164 arter sedda 2013.

Känsliga arter

För vissa arter är vi sparsamma med uppgifter i häftet. Det är bara för att skydda dessa arter mot äggsamling, illegal jakt och andra störningar. Var mycket försiktig med uppgifter om rovfåglar och ugglor till okända personer, så är chansen större att vi får ha dom kvar. Till oss i redaktionen kan ni dock vända er med största förtroende. Även om era uppgifter inte sätts in i häftet, så kan de ändå komma till nytta; t ex genom projekt kungsörn och berguv nord.

Projekt Kungsörn

För att försöka skydda stammen av kungsörn i landet har en särskild "organisation" bildats. Den är intresserad av alla uppgifter som gäller kungsörn. Särskilt intressant är givetvis uppgifter om var dess bon finns. Vi känner till många, men inte alla. Genom att ha kännedom om dessa, kan man årligen följa upp häckningarna och se hur de lyckas, samt försöka skydda boträden. Det senare är inte minst viktigt. Vet man var dessa finns, kan man i samråd med markägaren försöka rädda boträden och dess närmiljö. Dessutom finns tyvärr ett ständigt hot mot arten i form av boplundrare, som vill åt örnens ägg och ungar. Denna typ av uppgifter ska man vara försiktig med, men inom kommunen har vi en representant till vilken ni kan vända er med största förtroende. Det är **Bo Åström, Åskilje**.

Berguv Nord

Berguv Nord är en förening som har till uppgift att skydda, inventera bestånden och försöka återinföra berguv till de platser där den funnits tidigare. Föreningens representant i kommunen är Bo Åström, Åskilje. Rapportera till honom alla observationer som gäller hörda eller sedda uvar. Det underlättar föreningens arbete mycket.

1989 släppte föreningen ut 3 ungar av berguv inom området, som kanske häckade 1991 och bör ha gjort det 1992, om de ännu var vid liv. Kanske var någon av de eventuella häckningarna inom området. Även om de inte kommer till häckning så snabbt, kan det ändå höras uv som ropar på något nytt ställe.

1991 blev ytterligare 4 ungar släppta inom området. Hösten 1995 släpptes ytterligare 3 ungar i lämpliga terrängpartier.

Även 1996 släpptes 3 ungar. Samtidigt har även ungar släppts i angränsande kommuner. Resultaten av alla dessa utplanteringar bör ju vara att nya berg "intas" av berguv. Därför är alla rapporter, speciellt av ropande uv intressanta, då det kan röra sig om någon av de utplanterade ungarna. Även observationer av sedda uvar är givetvis värdefulla att få in.

Fågelvakten

SOFs projekt Fågelvakten innebär att en person, **Mats Forslund** i Krylbo, är heltidsengagerad under vår och sommar. Han kan nås på telefon 0226-70050. Projektet finns för att försöka möta hotet från den illegala hanteringen av sällsynta fåglar. Projektet har funnits i några år nu och ska fortsätta ett tag till. Till honom kan man vända sig om man ser något misstänkt. Ni kan även vända er till polisen, eller till någon av oss i redaktionen.

Vad kan vi göra lokalt? Hålla ögon och öron öppna efter personer och bilar som verkar uppträda misstänkt, samt att sprida ut budskapet att hålla utkik efter misstänkta boplundrare. Vad menas då med misstänkt? Personer som **1.** Plundrar bon **2.** Har döda eller levande fåglar i bilen **3.** Visar ett stort intresse för känsliga arters bon **4.** Uppträder underligt, t ex medför vapen, stegar, klätterutrustning eller dylikt under häckningsperioden.

Misslyckade häckningar (avbrutna) kan vara ett spår efter boplundrare, dvs där häckning är påbörjad men det har sedan inte blivit någonting.

Nya Tider

Utvecklingen går ju framåt mycket med datorer och Internet. Nu finns det ett ställe dit man kan rapportera intressanta fågelobservationer och där man själv kan se vad som rör sig i närheten eller på annat håll. Det är ett registerprogram som heter Svalan, och drivs av Svenska Ornitologiska Föreningen. Adressen dit är: www.artportalen.se/birds. Därifrån kan man leta sig fram till Svalans program. Ni som kan och har lust att prova, gör det gärna. Det är bra om det kommer in rapporter härifrån också.

Följande arter har setts tidigare, men ej under 2013:

Svartnäbbad islom, Vitnäbbad islom, Smådopping, Skäggdopping, Klykstjärtad stormsvala, Rördrom, Knölsvan, Fjällgås, Stripgås, Prutgås, Gravand, Mandarinand, Amerikansk kricka, Stjärtand, Skedand, Brunand, Ejder, Brun glada, Brun Kärrhök, Jaktfalk, Vaktel, Småfläckig sumphöna, Kornknarr, Rörhöna, Sothöna, Tjockfot, Mindre strandpipare, Fjällpipare, Kustpipare, Kustsnäppa, Sandlöpare, Småsnäppa, Spovsnäppa, Dubbelbeckasin, Roskarl, Fjällabb, Rosenmå, Ismå, Skräntärna, Alkekung, Skogsduva, Turkduva, Turturduva, Fjälluggla, Sparvuggla, Lappuggla, Hornuggla, Päruggla, Nattskär, Biätare, Härfågel, Mindre hackspett, Berglärka, Näktergal, Svart rödstjärt, Nunnestenskvätta, Gräshoppsångare, Sävsångare, Törnsångare, Mindre flugsnappare, Sommargylling, Törnskata, Steglits, Hämpling, Maskstenknäck, Lappsparv, Ortolansparv.

Rapportörer:

LA	Lars Andersson, Ensamheten	BL	Barbara Leibiger, Solna
UA	Ulf Andersson, Storuman	EL	Evy Liljedahl, Kaskeluokt
JB	Jan Banstorp, Blaiken	IL	Ingo Leibiger, Solna
LB	Leif Bildström, Malå	JL	Jan Linder, Kristianstad
LBS	Lars Bruks, Hoting	OL	Osborne Lindberg, Alingsås
CD	Conny Dahnson, Anneberg	MN	Mattias Nordlund, Luleå
AE	Albin Enetjärn, Hemavan	PON	Per-Olof Nilsson, Umeå
JE	Jonas Eriksson, Östersund	RN	Ralf Norberg, Umeå
TE	Tommy Eriksson, Gävle	BEN	Bernt-Erik Nordenström, Sorsele
EF	Eskil Friberg, Knivsta	CO	Christer Olsson, Umeå
FF	Fredrik Friberg, Knivsta	GO	Gunnar Odell, Täfteå
MF	Magnus Fredriksson, Skärholmen	VR	Viktor Risberg, Lycksele
PF	Peter Fellbrink, Storuman	HR	Håkan Rune, Storuman
AG	Anders Garpebring, Umeå	SS	Staffan Svanberg, Umeå
MG	Mattias Gimvall	GT	Greger Thorsson, Gunnarn
KG	Kjell Grankvist, Umeå	MT	Michael Tholin, Lund
RG	Rolf G Gustaffson, Luleå	IV	Isak Vahlström, Vilhelmina
SG	Svante Gunnarsson, Gunnarn	AW	Ambjörn Westman, Skarvsjöby
UG	Urban Grenmyr, Falun	DW	Daniel Westman, Storuman
FH	Felix Hopstadius, Storuman	BÅ	Bo Åström, Åskiljeby
GIH	Gun Inger Haglund, Lycksele	EÅ	Eva Åström, Åskiljeby
JH	Jan Henriksson	KÖ	Kersti Östman, Tyresö
LH	Lena Hörstedt, Storuman	LÖ	Leif Östman, Tyresö
LHn	Lisa Halden,		
PH	Petter Halden, Vattholma		
SH	Sören Hällkvist, Storuman		
AJ	Andreas Johansson, Stensele		
LJn	Lars Johansson, Arvidsjaur		
SJ	Sven H Jansson, Gävle		
TJ	Thomas Johansson, Töreboda		

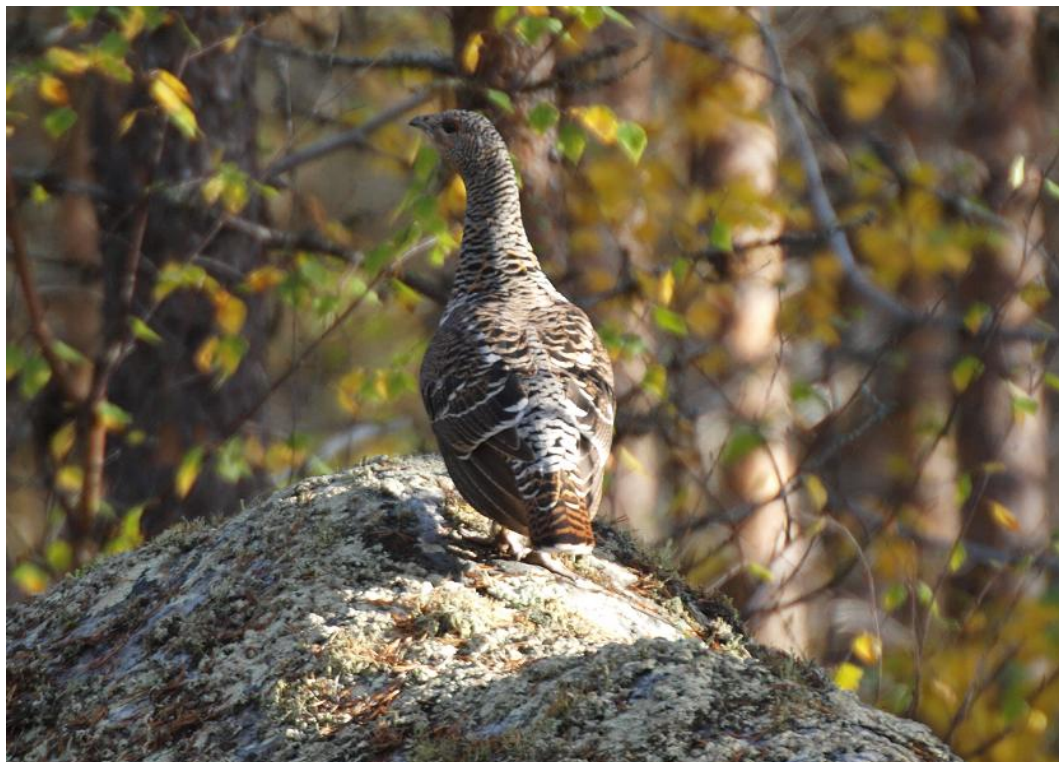

[illegible]

2	2	2	2	2	2	2	2	2	2
0	0	0	0	0	0	0	0	0	0
0	0	0	0	0	0	1	1	1	1
4	5	6	7	8	9	0	1	2	3
			5	3	1	X	X	6	2
4		2	2	6	2	X	3	X	2
	1						1	2	
2	X	3	2	2			3	X	5
								2	
2	3	2	3	3	X	3	6	X	X
1	X	7	4	5	5	1	6	X	X
					1				
3		3			4				4
			1						
								1	
h	1		1	2	2	2	1	1	1
				1					
8	5	2		2	4	7	h1		X
3	6	5	3	1	3	2	7	7	
	3					1	3		3
	1	1	1				2	2	
							3		
	X	1		2	8	2	X	X	X
		5				1			
			1					1	
1	1	1	4		h1	1	1	1	1

[illegible]

Art	2013	Medel	Tidigast	Senaste höstobs
Smålom	2/5	5/5	23/4-10	27/9-85
Storlom	28/4	30/4	9/4-02	14/11-05
Svarthakedopping	3/5	7/5	21/4-03	24/11-85
Sångsvan	17/3	24/3	28/1-00	22/12-02
Sädgås	21/4	26/4	11/4-91	2/10-94
Kanadagås	15/4	15/4	25/3-04	16/10-97
Bläsand	28/4	27/4	7/4-05	24/10-10
Kricka	24/4	26/4	12/4-91	9/11-99
Gräsand	11/4	28/3	17/2-99	25/12-05
Stjärtand	-	27/4	27/3-85	-
Vigg	30/4	24/4	9/4-89	1/12-05
Bergand	19/5	12/5	2/5-87	16/11-99
Sjööorre	3/5	4/5	5/4-04	1/12-85&90
Svärta	-	13/5	16/4-83	12/12-10
Knipa	24/3	16/3	1/1-02	31/12-98&01
Salskrake	22/4	28/4	12/4-95	11/10-10
Småskrake	3/5	30/4	22/4-05-11	26/11-89
Storskrake	2/2	1/4	2/2-13	2/12-97
Ormvråk	24/5	28/4	10/4-90	23/9-00
Fjällvråk	28/4	30/4	1/3-92	3/11-96
Fiskgjuse	21/4	1/5	15/4-00-11	22/11-91
Tornfalk	29/4	20/4	8/4-05	27/10-98
Stenfalk	28/4	25/4	8/4-11	7/10-91&97
Trana	21/4	18/4	31/3-99	21/11-08
St. strandpipare	10/5	8/5	28/4-07	14/9-01
Ljungpipare	6/5	4/5	12/4-91-11	22/9-90
Tofsvipa	15/3	13/4	11/3-85	17/9-90
Mosnäppa	14/5	20/5	11/5-04-11	-
Kärrsnäppa	10/5	13/5	28/4-97	-
Brushane	14/5	9/5	30/4-00-08	1/8-99
Enkelbeckasin	4/5	3/5	12/4-11	17/9-07
Morkulla	25/4	1/5	10/4-03	31/10-03
Småspov	6/5	24/4	15/4-86	6/9-97
Storspov	13/4	19/4	8/4-90	30/8-10
Svartsnäppa	14/5	9/5	3/5-87	31/8-08
Rödbena	16/5	11/5	22/4-88	23/8-11
Gluttsnäppa	6/5	2/5	20/4-04	31/8-97
Skogssnäppa	17/4	3/5	12/4-91	-
Grönben	6/5	6/5	27/4-02	-
Drillsnäppa	11/5	6/5	20/4-04	15/9-01
Skrattmås	16/4	5/5	5/4-97	23/11-01
Fiskmås	17/4	11/4	31/3-95	5/10-08
Gråtrut	24/3	8/4	27/1-05	31/12-11
Silvertärna	14/5	23/5	9/5-10	-
Ringduva	9/4	12/4	17/3-07	26/10-95

Gök	21/5	17/5	4/5-07	14/9-06
Jorduggla	21/5	9/5	11/4-91	10/10-05
Tornseglare	11/5	23/5	2/5-82	21/10-90
Sånglärka	17/4	15/4	8/3-89	-
Backsvala	14/5	20/5	5/5-03	2/10-90
Ladusvala	29/4	6/5	26/4-01	29/10-85
Hussvala	11/5	10/5	25/4-91	11/10-96
Trädpiplärka	19/5	8/5	29/4-04	24/9-04
Ängspiplärka	21/4	4/5	19/4-10	25/10-87
Gulärta	12/5	5/5	20/4-88	30/9-89
Sädesärta	18/4	14/4	2/4-08	19/11-89
Järnsparv	18/4	20/4	29/3-93&94	28/10-94
Rödhake	21/4	23/4	30/3-92	15/12-02
Blåhake	31/5	16/5	9/5-89	6/9-90
Rödstjärt	7/5	12/5	26/4-11	1/10-11
Buskskvätta	16/5	14/5	5/5-07	19/9-88
Stenskvätta	10/5	5/5	17/4-82	19/10-96
Koltrast	11/4	27/3	9/3-10	18/12-06
Björktrast	25/4	14/4	11/1-98	31/12-06
Taltrast	28/4	21/4	10/3-87	18/11-95
Rödvingetrast	23/4	27/4	8/4-91	31/12-92
Dubbeltrast	25/4	27/4	15/4-11	24/10-10
Trädgårdssångare	22/5	1/6	19/5-00	7/9-99
Gransångare	27/4	5/5	9/4-00	11/11-97
Lövsångare	1/5	10/5	1/5-87&13	25/9-94
Grå flugsnappare	14/5	22/5	9/5-84	7/10-91
Sv. flugsnappare	8/5	6/5	30/4-85-08	11/9-94
Varfågel	20/3	21/4	22/1-11	25/12-98
Stare	31/3	5/4	9/3-08	2/12-92
Bofink	3/4	1/4	29/2-92	31/12-04
Bergfink	26/4	23/4	19/3-03	31/12-97
Grönsiska	6/4	20/4	7/3-92	5/10-08
Rosenfink	26/5	1/6	19/5-02	3/8-91
Lappsparv	-	8/5	20/4-10	8/9-90
Snösparv	1/4	25/3	1/3-94&96	5/11-90
Gulsparr	-	12/4	13/1-04	19/12-94
Videsparv	-	7/5	13/4-02	6/9-90
Sävsparv	30/4	2/5	8/4-01	20/10-01

Smålom: sph. ankom 2/5 1 ex Luspholmen, LH. Totalt gjordes 38 obsar inom området. Sista obs var 10/11 1 ex i Skirås, HR, UA, DW.

Storlom: tah. ankom 28/4 1 ex Åskiljebron, BÅ. 27/6 En storlom sågs mata en sångsvanunge med fisk (foto finns på Svalan) nära Storuman, HW. Sista obs 10/11 1 ex Stenselebron, HR.

Svarthakedopping: sh. ankom 3/5 1 ex Stensele reningsverk, UA, DW, MG. Häckning i Gunnarn.

Gråhakedopping: s. 21/10 1 ex Åskilje, LJn

Smådopping: s. 11-16-12 1 ex Luspholmen, HR, DW, MG, LH, mfl.

Storskarv: sp. 3-30/9 3 ex Luspholmen, Dw, HR, UA, SH.

Grå häger: sp. 17/4 1 ex Luspholmen, personal vid odlingen. 18/4 1 ex Luspholmen, LH, HR. 2/9 1 ex Luspholmen, HR, DW, UA, MG. 3/9 1 ex Luspholmen, HR.

Vit stork: s. 2/6 1 ex Högland, HF.

Sångsvan: ösph. ankom 17/3 1 ex Stenselebron, UA, HR, DW. 27/6 En storlom sågs mata en sångsvanunge med fisk (foto finns på Svalan) nära Storuman, HW Sista obs 23/11 5 ex Luspholmen, HR.

Sädgås: sh. ankom 21/4 1 ex Åskilje, HR, DW.

Bläsgås: s. 14/5 2 ex Gunnarn, JE.

Grågås: s. 22/4 1 ex Gunnarn, HR, MG. 23/4 2 ex Åskilje, BÅ. 24/4 2 ex Åskilje, HR, DW.

Kanadagås: sph. ankom 15/4 2 ex Åskilje, SH, UA, HR.

Vitkindad gås: s. 11/5 1 ex Badsjön, MG, DW.

Bläsand: tah. ankom 28/4 1 par Stenselebron, HR, MG. Sista obs 25/8 2 ex Mejvansjön, KG.

Kricka: tah. ankom 24/4 2 ex Åskilje, HR, DW, BÅ. Sista obs 28/9 3 ex Mejvansjön, KG.

Gräsand: (ö)ah. ankom 11/4 1 par Luspholmen, UA. Sista obs 8/10 1 ex Sågnäset, HR.

Årta: s. 12/5 1 par Vintertjärn, DW, MG.

Vigg: mah. ankom 30/4 2 par Sågnäset, HR, UA. Sista obs 20/8 ex Gunnarn, BEN.

Bergand: spf. 19/5 5 ex Stensele, HR, UA. 21/5 3 ex Stensele, MG, HR, DW. 1/6 1 hanne Södra Blaikfjällstjärnarna, JH, MN.

Alfågel: s. 27/5 3 ex Södra Blaikfjällstjärnarna, JH. 29/5 6 ex Södra Blaikfjällstjärnarna, JH, HR. 31/5 4 ex Storblaiken, MN. 1/6 1 par Södra Blaikfjällstjärnarna, JH. 5/11 4 ex Luspholmen, DW, HR, MG, LH. 11/11 2 honor Stenselebron, UA, HR.

Sjörre: sph?spf. ankom 3/5 3 ex Stensele reningsverk, MG, DW. Totalt 38 fans i området. Sista obs 20/11 6 honfärgade Luspholmen, HR.

Svärta: sph?sf. 5/11 1 hona Sågnäset, DW. 11/11 1 ex Stenselebron, UA, HR. 16/11 1 ex Stenselebron, MG. 28/11 1 ex Stenselebron, HR.

Knipa: (ö)ah. ankom 24/3 1 ex Luspholmen, HR. 3/5 fanns 60 ex i Åskilje, KG. Sista obs 21/12 1 ex Stenselebron, UA, DW.

Salskrake: sh. spf. ankom 22/4 1 hanne Åskilje, BÅ. 3/5 2 par Åskilje, KG. 4/5 2 ex Åskilje, HR, UA. 5/5 1 ex Åskilje, BÅ.

Småskrake: sph. ankom 3/5 2 ex Stensele reningsverk, MG, DW. Sista obs 8/9 4 ex Luspholmen, DW.

Storskrake: (ö)tah. ankom 2/2 1 hanne Stenselebron, UA. Sista obs 27/11 1 ex Luspholmen, UA.

Bivråk: sh. 6/7 1 ex Storuman, HW. 4/8 1 ex Finnäs, UG.

Havsörn: sp. 1/1 1 ex Luspholmen, DW. 4/1 1 ex Luspholmen, UA. 19/1 1 ex Luspholmen, HR, UA, DW. 5/3 1 ex Storuman, SG. 3/5 1 ex Åskilje, KG. 26/7 1 ex Järmsberget, DW. 30/7 1 ex Luspholmen, DW. 3/8 1 ex Luspholmen, DW. 5/8 1 ex Långsjöby, CO. 17/8 1 ex Luspholmen, DW. 25/8 1 ex Luspholmen, DW. 28/9 1 juv Gunnarn, SG. 7/70 1 ex Skarvsjöby, DW. 12/10 1 ex Luspholmen, UA. 17/10 1 ex Gunnarn, SG. 9/11 ex Stenselebron, HR, UA, MG. 11/11 1 ex Luspholmen, UA. 22/11 1 ex Luspholmen, DW, UA. 27/11 1 ex Luspholmen, DW, UA. 30/11 1 ex Luspholmen, HR. 1/12 1 ex Sågnäset, DW. 14/12 1 ex Stenselebron, HR. 21/12 1 ex Luspholmen, DW, UA.

Blå kärrhök: sph. 12-13/5 1 hona Kaskeluokt, EL.

Duvhök: ömah. 8-9/3 1 ex Pauträsk, IW. 30/3 1 ex Gubbträsk, UA. 4/5 1 ex Gunnarn, HR, UA. 1/8 1 ex Finnäs, SH. 15/9 1 ex Vinlidsberg, DW, MG. 12/10 1 ex Storbäckmyren, SG. 11/11 1 hona Stenselebron, UA.

Sparvhök: ömah. 20/4 1 ex Kaskeluokt, EL. 21/4 ex Sågnäset, DW, HR. 24/4 1 hanne Gunnarn, SG. 27/4 1 ex Stensele, UA. 28/4 1 ex Sågnäset, DW, HR. 2/5 1 ex Stensele, HR. 3/5 1 ex Storuman, DW. 4/5 1 ex Gunnarn, HR, UA. 5/5 1 ex Kaskeluokt, EL. 5/8 1 hanne Långsjöby, CO. 7/8 1 ex Långsjöby, CO. 3/9 1 hanne Luspholmen, DW. 5/9 1 ex Luspholmen, DW. 8/9 1 ex Gardsjöbäcken, MG. 12/9 1 ex Lillorriden, SG. 19/9 1 ex Sågnäset, DW. 21/9 1 hona Gunnarn, HR. 5/10 1 ex Grundfors, MG, DW. 13/10 1 ex Luspholmen, HR, FH. 11/11 1 hanne Luspholmen, DW.

Ormvråk: sph. 24/51 ex Gunnarn, SG. 18/6 1 ex Mejvansjön, KG. 5/8 1 ex Långsjöby, CO. 6/9 1 ex Gunnarn, SG. 7/9 1 ex Gunnarn, SG. 8/9 1 ex Gunnarn, SG.

Fjällvråk: tah. ankom 28/4 1 ex Gunnarn, SG. 29/4 1 ex Barsele, MG, HR, DW. 30/4 1 ex Stenselebron, UA. 12/5 1 ex Gubbträsk, SG. 21/5 1 ex Verksamheten, MG, HR, DW. 23/5 1 ex Gunnarn, UA. 29/5 1 ex Södra Blaikfjällstjärnarna, JH. 8/6 1 ex Luspberget, DW. 12/6 1 ex Storbilaiken, MN. 23/7 1 ex Långsjöby, CD. 6/8 1 ex Långsjöby, CO. 30/8 1 ex Lönnberg, DW. 15/9 1 ex Vinlidsberg, DW, MG. 22/9 1 ex Lillorriden, SG. 23/9 1 ex Vinlidsberg, DW.

Kungsörn: ötah.

Fiskgjuse: mah. Första obs 21/4 1 ex Sågnäset, DW. Sista obs 10/9 1 ex Luspholmen, UA.

Tornfalk: sph. ankom 29/4 1 ex Barsele, MG, HR, DW. Sista obs 22/11 1 ex Risberget, SG.

Stenfalk: sph. ankom 28/4 1 ex Vinlidsberg, DW och 1 ex Stenselebron, HR. 25/5 1 ex Verksamheten, DW, MG. 14/8 1 hona Badsjön, DW. 27/8 1 ex Gunnarn, SG. 5/9 1 ex Luspholmen, DW. 15/9 1 ex Sågnäset, DW. 18/9 1 ex Gunnarn, SG.

Pilgrimsfalk: sp.

Lärkfalk: s. 12/9 1 ex Kvarnmörka, SG.

Järpe: ötah.

Dalripa: ömah.

Orre: öah.

Tjäder: ötah.

Trana: mah. ankom 21/4 2 ex Åskilje, BÅ. Sista obs 9/8 1 ex Långsjöby och 2 ex Stensele, CO.

Strandskata: sp. 22/4 1 ex Åskilje, SH, GIH, HR, MG. 28/5 2 ex Badsjön, MG. 30/5 2 ex Kaskeluokt, EL.

Större strandpipare: (sh)taf. 10/5 3 ex Luspholmen, DW. 14/5 1 ex Badsjön, HR. 20/5 1 ex Badsjön, MG. 28/5 1 ex Badsjön, HR. 30/5 1 ex Badsjön, HR.

Ljungpipare: tah. ankom 6/5 16 ex Kaskeluokt, EL och 2 ex Gunnarn, MG, HR, DW. Sista obs 22/9 1 ex Badsjön och 8 ex Gunnarn, SG.

Tofsvipa: sph. ankom 15/3 1 ex Ensamheten, LA. Sista obs 10/8 2 ex Stensele, BÅ, EÅ .

Mosnäppa: sh?taf. ankom 14/5 4 ex Badsjön, HR, MG, DW. 17/5 15 ex Badsjön, HR. 18/5 10 ex Badsjön, HR och 10 ex Kaskeluokt, EL. 19/5 20 ex Badsjön, UA. 22/5 7 ex Badsjön, HR. 28/5 1 ex Badsjön, HR. 31/5 1 ex Storblaiken, MN.

Kärnsnäppa: sh. 10/5 1 ex Luspholmen, DW, MG. 16/5 2 ex Kaskeluokt, EL. 18/5 4 ex Badsjön, HR. 22/5 1 ex Badsjön, HR. 12/6 1 ex Badsjön, MG.

Myrsnäppa: sh. 12-13/6 1 ex Södra Villoträsket, KG.

Brushane: sph. ankom 14/5 15 ex Badsjön, DW, LH, HR, MG, PH och 1 hona Forsvik, HR.

Dvärgbeckasin: sh. 12-13/6 1 ex Södra Villoträsk, KG.

Enkelbeckasin: ah. ankom 4/5 1 ex Gunnarn, SG. Sista obs 25/8 1 ex Mejvansjön, KG.

Morkulla: ah. ankom 25/4 1 ex Gunnarn, SG. Sista obs 21/10 1 ex Skarvsjöby, AW.

Myrspov: s. 15/5 1 ex Badsjön, HR.

Småspov: mah. ankom 6/5 1 ex Åskilje, HR, MG.

Storspov: sph. ankom 13/4 1 ex Luspholmen, UA, DW.

Svartsnäppa: sph. 14/5 1 ex Badsjön, BÅ. 9/8 1 ex Stensele, CO.

Rödbena: sh. ankom 16/5 1 ex Kaskeluokt, EL. 8/6 1 ex Badsjön, MG, UA.

Gluttsnäppa: tah. ankom 6/5 3 ex Åskilje, MG, DW, HR.

Skogssnäppa: sph. ankom 17/4 1 ex Sågnäset, DW, HR.

Grönbenä: ah. ankom 6/5 1 ex Gunnarn, MG, HR, DW. Sista obs 5/8 2 ex Långsjöby, CO,

Drillsnäppa: ah. ankom 11/5 1 ex Åskilje, DW. Sista obs 21/8 1 ex Luspholmen, DW.

Smalnäbbad simsnäppa: sph. 14/5 1 ex Badsjön, HR, DW. 15/5 1 ex Badsjön, HR. 16/5 1 ex Badsjön, HR, MG. 17/5 4 ex Badsjön, HR. 31/5 2 ex Storblaiken, MN.

Dvärgmås: sh. ankom 12/5 11 ex Badsjön, MG, DW. 13/5 2 ex Badsjön, HR. 13/5 8 ex Storuman, MG. 14/5 10 ex Badsjön, HR, LH, BÅ. 15/5 9 ex Badsjön, HR. 16/5 9 ex Badsjön, HR. 17/5 17 ex Badsjön, HR. 18/5 3 ex Badsjön, HR. 21/5 8 ex Vintertjärn, HR, MG, DW. 27/5 20 ex Vintertjärn, JH. 28/5 16 ex Vintertjärn, UA. 1/6 1 ex Vintertjärn, HR. 27/7 4 ex Luspholmen, DW, MG.

Skratmås: sph. ankom 16/4 1 ex Sågnäset, DW. 15/5 fanns 53 ex Badsjön, HR.

Fiskmås: ah. ankom 17/4 2 ex Storuman, AE. Sista obs 9/8 2 ex Långsjöby, CO.

Silltrut: s. 23/4 1 ex Luspholmen, HR. 4/5 1 ex Luspholmen, DW. 11/5 1 ex Gunnarn, SG. 7/6 1 ex Luspholmen, HR, DW. 10/6 1 ex Storuman camping, MN. 14/6 1 ex Luspholmen, MG. 15/6 1 ex Luspholmen, HR. 17/6 1 ex Luspholmen, LÖ, KÖ. 29/8 1 ex Luspholmen, HR, DW. 3/9 1 ex Luspholmen, DW.

Gråtrut: sph. ankom 24/3 8 ex Luspholmen, UA, HR, DW. 4/1 1 ex Luspholmen, DW. 2/9 55 ex Luspholmen, HR, UA, DW. Sista obs 29/12 1 ex Luspholmen, UA.

Havstrut: s. 30/3 1 ex Luspholmen, DW, UA. 31/3 1 ex Luspholmen, DW. 1/4 1 ex Luspholmen, UA. 2/4 1 ex Luspholmen, UA. 3/4 1 ex Luspholmen, LJ. 12/4 1 ex Luspholmen, HR. 14/4 1 ex Luspholmen, DW. 7/6 1 ex Luspholmen, DW, HR. 10/6 1 ex Luspholmen, JL, SJ, TE. 14/6 1 ex Luspholmen, LB. 15/6 1 ex Luspholmen, UG. 23/10 1 ex Luspholmen, BEN.

Fisktärna: sh. ankom 22/5 2 ex Mejvansjön, UA. 6/6 4 ex Mejvansjön, DW. 16/6 10 ex Mejvansjön, DW.

Silvertärna: sph. ankom 14/5 1 ex Badsjön, HR. 27/5 2 ex Vintertjärn, JH. 31/5 4 ex Gunnarn, SG. 9/6 2 ex Stensele, LJ. 15/6 4 ex Stensele, OL. 25/7 2 ad o 1 unge Stensele, TJ.

Tamduva : ösh. 25-29/9 1 ex Skarvsjöby, DW, HR. 5/10 1 ex Skarvsjöby, HR, MG, DW. 19/11 1 ex Skarvsjöby, UA. 17-21/12 1 ex Skarvsjöby, HR, DW, UA.

Ringduva: tah. ankom 9/4 1 ex Skarvsjöby, DW. Sista obs 8/9 4 ex Luspholmen, DW.

Gök: tah. ankom 21/5 1 ex Gunnarn, SG. Sista obs 13/8 1 ex Kvarnmörka, SG..

Berguv: ösh.

Hökuggla : ötah. 12/6 1 ex Storblaiken, MN. 27/8 1 ex Lönnberg, DW. 15/9 1 ex Vinlidsberg, DW, MG. 22/9 2 ex Vinlidsberg, DW. 23/9 2 ex Vinlidsberg, DW. HR. 29/9 1 ex Vinlidsberg, HR. 3/10 1 ex Vinlidsberg, DW. 6/10 1 ex Fredriksten, LH. 13/10 1 ex Åskilje, BÅ, EÅ. 21/10 1 ex Barsele, LH. 21/10 1 ex Lönnberg och 1 ex Vinlidsberg, DW. 27/10 1 ex Vinlidsberg, HR. 6/11 1 ex Skarvsjöby, RG. 10/11 1 ex Fågelmjrtjärnkojan och 1 ex Jovan, HR, UA, DW. 17/12 1 ex Vinlidsberg, UA. 18/12 1 ex Kyrkberget, HR.

Slaguggla : ösh. 6/1 1 ex Storuman, UA, DW, LH. 5/7 1 ex Långsjöby, IE. 16/12 1 ex Storuman som hade slagit en skata, DW.

Jorduggla: sph. 21/5 1 ex Verksamheten, MG, HR, DW. 22/5 1 par Verksamheten, DW. 4/6 1 ex Gunnarn, SG. 8/6 1 ex Gunnarn, SG. 15/6 1 ex Gunnarn, SG. 23/6 1 ex Långsjöby, AJ och 1 ex Byssliden, DW. 26/6 1 ex Kungavägen, EL. 7/10 1 ex Norrheden, AW.

Tornseglare: sph. ankom 11/5 1 ex Gunnarn, HW. Sista obs 8/8 1 ex Långsjöby, CO.

Göktyta: sph. 6/5 1 ex Joranträsk, GT.

Gråspett: ösh?sp. 2-4/1 i hane Sågnäset, DW. 6-9/1 1 ex Vallnäs, UA. 11/4 1 hona Sågnäset, DW. 13/1 1 ex Vallnäs, UA. 28/1 1 ex Vallnäs, UA. 1/2 1 ex Vallnäs, UA. 6/2 1 hane Vallnäs, UA. 10-12/2 1 hane Vallnäs, UA och 1 hane Gunnarn, SG. 23/2 1 hane Vallnäs, UA. 25/1 1 hona Vallnäs, UA. 10/3 1 hona Kaskeluokt, EL. 14-15/3 1 ex Vallnäs, HR, UA. 18/3 1 ex Stenseleberget och 1 ex Storuman, HR. 11/11 1 hona Gunnarn, SG. 14/11 1 hane Sågnäset, DW och 1 hona Gunnarn, SG. 2/12 1 hane Vallnäs, UA. 13/12 1 ex Vallnäs, UA. 21/12 1 ex Haga, DW, UA. 13/12 1 hane Vallnäs, UA.

Spillkråka: ömah. 23/2 1 ex Pauträsk, IV. 1/4 1 ex Hattnejaure, BÅ, EÅ. 23/6 1 ex Gunnarberg, BL, IL. 13/8 1 ex Bergmyrhobben, UA. 25/8 1 ex Mejvansjön, KG. 27/8 1 ex Mejvansjön, KG. 10/9 1 ex Stenselebron, SH. 29/9 1 ex Vinlidsberg, HR, DW. 10/11 1 ex Kaskeluokt, EL.

Större hackspett: öah.

Tretåig hackspett: ösph. 9/3 1 hane Pauträsk, IV. 31/5 2 ex Storblaiken, MN. 23/7 1 ex Bävertjärn, CD.

Sånglärka: mah. 17/4 1 ex Gunnarn, GT.

Backsvala: tah. ankom. 14/5 2 ex Badsjön, HR. 24/7 60 ex Luspholmen, DW. Sista obs 27/9 1 ex Badsjön, LH.

Ladusvala: tah. ankom 29/4 1 ex Forsvik, UA. Sista obs 5/9 1 ex Gunnarn, GO.

Hussvala: ah. ankom 11/5 20 ex Stensele reningsverk, MG. Sista obs 27/9 1 ex Badsjön, DW.

Trädpiplärka: ah. ankom 19/5 1 ex Gunnarn, HR, UA. Sista obs 25/9 1 ex Storuman, IE

Ängspiplärka: ah. ankom 21/4 1 ex Gunnarn och 1 ex Åskilje, HR, DW. Sista obs 16/10 1 ex Badsjön, UA.

Rödstrupig pipplärka: s. 9/8 2 ex Långsjöby, CO.

Gulärta: ah. ankom 12/5 1 ex Badsjön, DW, MG. Sista obs 20/8 3 ex Gunnarn och 1 ex Åskilje, BEN och 2 ex Badsjön, HR.

Forsärta: s. 25/7 1 ex Stensele, TJ. 4/8 2 ex Pauträsk, UG.

Sädesärta: ah. ankom 18/4 1 ex Storuman, HR och 4 ex Gunnarn, SG. 30/8 – 6/9 1 vitt ex nära Storuman camping, DW, HR. Sista obs 19/9 1 ex Luspholmen, HR.

Sidensvans: ösh. Syntes i området under hela året.

Strömstare: ösph.

Gärdsmyg: sh. 7/8 1 ex Lubbräsk och 2 ex Långsjöby, CO. 12/8 4 ungar, nyss flygga, Luspberget, ME.

Järnsparv: tah. ankom 18/4 1 ex Sågnäset, DW. Sista obs 5/10 1 ex Bäckliden, HR, DW.

Rödake: (ö)mah. ankom 21/4 1 ex Forsvik, HR, DW. Sista obs 27/10 1 ex Storuman, UA.

Blåake: tah. ankom 31/5 1 ex Lillblaiken, JH. Sista obs 4/9 1 ex Luspholmen, DW.

Rödstjart: ah. ankom 7/5 1 ex Blaiken, JB. Sista obs 21/8 2 ex Luspholmen, DW.

Buskskvätta: mah. ankom 16/5 1 ex Kaskeluokt, EL. Sista obs 9/8 3 ex Långsjöby, CO.

Stenskvätta: sph. ankom 10/5 10 ex Luspholmen, DW, MG. 15/5 1 hane Luspholmen, HR. 16/5 1 ex Kaskeluokt, EL och 1 hona Badsjön, HR. 18/5 1 ex Kaskeluokt, EL. 27/5 10 ex Storblaiken, JH. 29/5 2 ex Södra Blaikfjällstjärnarna, HR. 31/5 1 hane Storblaiken, MN. 1/9 1 ex Badsjön, UA. 4/9 1 hona Luspholmen, DW.

Ringtrast: sp. 17/4 1 ex Gunnarn, GT. 30/4 1 hane Skarvsjöby, AW. 10/5 1 ex Långsjöby, DW.

Koltrast: (ö)sph. ankom 11/4 1 ex Vallnäs, UA. 1/1 (1 ex) + 2/82 + 14/3 (2 ex) fanns i Blaiken, JB. Sista obs 15/11 1 ex Vallnäs, UA.

Björktrast: öah. ankom 25/4 1 ex Sågnäset, DW. I januari fanns 1 ex i Storuman, DW, SH, HR, UA. Sista obs 15/11 1 ex Sågnäset, DW.

Taltrast: ah. ankom 28/4 1 ex Storuman och Luspholmen, UA, HR. Sista obs 26/8 2 ex Mejavansjön, KG.

Rödvingetrast: ah. ankom 23/4 1 ex Stensele, HR. Sista obs 28/10 1 ex Storuman, HR.

Dubbeltrast: mah. ankom 25/4 1 ex Storuman och 1 ex Forsvik, HR. Sista obs 5/10 1 ex Nybyggjarland och 2 ex Forsvik, HR, MG, DW.

Kärrsångare: s. 14/6 1 ex Avasund, MT.

Törnsångare: s. 26/5-5/6 1 ex Stensele, HR, UA, LH, MG, JH, LB. 14/6 1 ex Stensele, LBs

Härmsångare: sp. 27/5 1 ex Stensele, HR, UA.

Ärtsångare: sh?sp. 17/5 1 ex Vallnäs, LH. 24/5 1 ex Vallnäs, UA. 30/5 1 ex Stensele, HR, JH. 31/5 1 ex Stensele, MG. 1/6 1 ex Stensele, HR. 14/6 1 ex Avasund, MT. 8/8 2 ex Sågnäset, DW. 9/8 1 ex Långsjöby, CO. 13/8 1 ex Sågnäset, DW. 30/8 1 ex Sågnäset, DW, HR. 1/10 1 ex Luspholmen, HR.

Trädgårdssångare: sph. ankom 22/5 1 ex Stenselebron, HR. Sista obs 17/9 1 ex Sågnäset, DW.

Svarthätta: sh?sp. 1/6 1 ex Forsvik, HR. 4/6 1 hane Mellansänksvägen, MG. 8/10 1 hona Sågnäset, DW, UA, HR. 9-13/11 1 hane Sågnäset, DW, HR, UA, MG. 11-13/11 1 honfärgad Vallnäs, HR, UA. 15-19/11 1 hane Vallnäs, HR, UA.

Grönsångare: s. 20-21/5 1 ex Luspnäset, DW, UA, HR. 21/5 1 ex Stenselebron, MG, DW, HR. 24-27/5 1 ex Sågnäset, DW, HR. 26-28/5 1 ex Luspnäset, HR, DW. 29/5 1 ex Storblaiken, JH. 6-10/6 1 ex Luspnäset, DW, HR. 16/6 1 ex Luspnäset, DW. 21/6 1 ex Luspnäset, DW.

Gransångare: tah. ankom 27/4 1 ex Kaskeluokt, EL. Sista obs 29/9 1 ex Sågnäset, HR, DW.

Lövsångare: ah. ankom 1/5 1 ex Storuman, DW. Sista obs 17/9 1 ex Storuman, DW.

Kungsfågel:(ö)mah. Första obs 3/1 1 ex Luspholmen, DW. 8/1 2 ex Storuman, HR, UA. 13/1 2 ex Storuman, HR. 14/1 3 ex Storuman, HR. 28-29/4 1 ex Stenselebron, HR. 13/5 1 ex Storuman, HR. 31/5 1 ex Lillblaiken, JH. 4/9 1 ex Luspholmen, DW. 8/9 4 ex Luspholmen, DW. 25/9 2 ex Storuman, IE. 26/9 4 ex Skarvsjöby, DW. 5/10 4 ex Haga och 4 ex Hästliden, HR, DW, MG. 6/10 1 ex Luspens naturreservat, HR.

Grå flugsnappare: tah. ankom 14/5 2 ex Badsjön, MG. Sista obs 2/9 1 ex Stenselebron, HR.

Svartvit flugsnappare: ah. ankom 8/5 1 hane Stensele, SS. Sista obs 6/8 3 ex Storuman, CO.

Stjärtmes: sp. 7/1 3 ex Storuman, DW, EL. 1/10 1 ex Sågnäset, DW. 3/10 6 ex Stenselebron, LH.

Talltita: öah.

Lappmes: sp. 12/6 2 ex Storblaiken, MN. 24/6 1 ex Mejavansjön, EF, FF, LHn, PH.

Tofsmes: s. 29/9 2 ex Lumberget, BÅ, EÅ.

Svartmes: ösh. 11/1 1 ex Blaiken, LH. 20/1 1 ex Vallnäs, UA. 22/1 1 ex Vallnäs, UA, LH. 3/2 1 ex Vallnäs, HR. 21/3 1 ex Storuman, HR.

Blåmes: ömah. Lokalerna är Storuman, Stensele, Jovan, Forsvik, Pauträsk, Vinlidsberg, Blaiken, Strömnäs, Gunnarn, Haga och Åskilje.

Talgoxe: öah.

Nötväcka: ös. Sågs hela året i Storuman, Stensele, Åskilje, Blaiken, Forsvik och Gunnarn. 69 obs totalt.

Trädkrypare: ösph. 1/1 1 ex Luspholmen, DW. 17/3 1 ex Bäckliden, HR, UA. 5/8 1 ex Långsjöby, CO.

Varfågel: (ö)sph. 20/3 1 ex Skarvsjöby, AW. 19/4 1 ex Grundfors, HW. 17/5 1 ex Verksamheten, DW. 21/5 1 ex Verksamheten, DW, HR, MG. 22/5 1 ex Verksamheten, DW. 25/5 1 ex Verksamheten, DW. MG. 12/6 1 ex Blaikfjällets fjällskogsreservat, JH. 8/7 1 ex Skarvsjöby, DW, UA. 13/7 3 ex Kaskeluokt, EL. 25/7 1 ex Skäggvattnet, CD. 27/7 2 ex Luspholmen, DW, MG. 9/8 1 ex Långsjöby, CO. 11/8 1 ex Luspholmen, DW. 8/9 2 ex Luspholmen, DW. 7/11 1 ex Biostor, HR.

Nötskrika: ömah.

Lavskrika: ötah.

Skata: öah.

Nötkråka: s. Hela året i Storuman, Stensele, Barsele, Skarvsjöby och Gunnarn med totalt 63 obs.

Kaja: sh. Ankom 22/2 2 ex Badsjön, HR. 65 obs totalt i Storuman, Gunnarn, Åskiljeby. Sista obs 5/10 2 ex Storuman och 2 ex Biostor, HR, MG, DW.

Råka: sp. 30/4 1 ex Storuman, HR, UA.

Kråka: öah.

Korp: ötah.

Stare: mah. ankom 31/3 1 ex Vallnäs, PF. Sista obs 24/9 2 ex Luspholmen, HR.

Gråsparv: ötah.

Pilfink: s. Sågs hela året i Storuman, Blaiken och Kaskeluokt. 84 obs totalt.

Bofink: (ö)ah. ankom 3/4 1 ex Kaskeluokt, EL. Sista obs 4/11 1 hanne Sågnäset, DW.

Bergfink: (ö)ah. ankom 26/4 1 ex Sågnäset, DW. Sista obs 24/11 1 hanne Sågnäset, HR, DW.

Grönfink: ömah.

Grönsiska: (ö)tah. ankom 6/4 2 ex Sågnäset, DW. 26/1 2 ex Storuman, MG. Sista obs 11/10 1 ex Vallnäs, SH.

Vinterhämling: sp. 21/4 3 ex Åskilje, HR, DW. 27/4 2 ex Kaskeluokt, EL. 3/5 3 ex Åskilje, KG. 21/10 1 ex Luspholmen, UA. 24/10 6 ex Badsjön, HR, UA. 3/11 2 ex Storuman, MG.

Gråsiska: ötah.

Snösiska: s. 5/1 2 ex Vallnäs, SH. 6/1 2 ex Vallnäs, SH. 9/1 1 ex Vallnäs, UA. 11/1 1 ex Sågnäset, DW. 3/2 2 ex Vallnäs, SH. 9/2 1 ex Sågnäset, DW.

Bändelkorsnäbb. s. 4/8 11 ex Pauträsk, UG. 5/8 2 ex långsjöby, CO. 7/8 1 ex Långsjöby, CO.

Mindre korsnäbb: ötah. 34 obs av arten under året. Endast en obs (2/10) okt – dec.

Större korsnäbb: ösph. 13/6 4 ex Lyxmyren, KG. 7/7 2 ex Storuman, HR. 25/8 1 ex Mejevansjön, KG. 29/8 1 ex Storuman, HR. 5/9 14 ex Storuman, HR. 30/9 1 ex Storuman, HR. 5/10 6 ex Vallnäs, HR, DW, MG. 20/10 1 ex Stenselebron, HR.

Rosenfink: sh?sp. ankom 26/5 2 ex Stensele HR, UA, LH och 1 ex Gunnarn, SG. 27/5 – 5/6 1-2 ex dagligen i Stensele, HR, DW, MG, JH, EL, LB, LH. 27/5 – 8/6 1-2 ex dagligen i Gunnarn, SG. 30/5 1 ex Blaiken, JB. 1/6 1 ex Åskilje, HR, BÅ, EÅ. 2/6 1 ex Forsvik, HR. 2/6 ex Åskilje, BÅ, EÅ. 13-14/6 1 ex Stensele, HR, LBS.

Tallbit: ösph. 2/1 2 ex Storuman, DW, MG. 23/2 1 ex Finnäs, IV. 24/2 34 ex Finnäs, IV. 7/3 1 ex Finnäs, IV. 29/9 1 ex Skarvsjöby, HR, DW. 13/10 1 ex Vallnäs, HR, FH. 22/10 1 ex Skarvsjöby, AW och 1 ex Stenselebron, HR. 26/10 1 ex Storuman, HR. 7/11 1 ex Storuman, HR.

Domherre: ötah.

Stenknäck: sp. 2/5 1 ex Gunnarn, SG. 7/5 1 ex Blaiken, JB.

Snösparv: af. ankom 1/4 1 ex Sågnäset, DW. 3/4 1 ex Luspholmen, LJ. 4/84 2 ex Vinlidsberg, BÅ och 11 ex Sågnäset och 10 ex Luspholmen, DW. 5/4 15 ex Sågnäset, DW. 6/4 51 ex Sågnäset, DW. 7/4 10 ex Norrheden, HR. 8/4 4 ex Kungavägen, EL. 9/4 1 ex Sågnäset, DW. 11/4 10 ex Biostor, UA. 12/4 17 ex Kungavägen, EL.

Gulsparrv: ötah. Sågs inte nov-dec.

Videsparv: sph. 24/6 2 ex Mejavansjön, EF, FF, LHn, PH. 26/8 2 ex Mejavansjön, KG.

Sävsparv: ah. ankom 30/4 1 ex Blaiken, JB. Sista obs 29/9 2 ex Vinlidsberg, HR, DW.

